



## Kayseri Şeker Fabrikası A.Ş.

**Gayrimenkul**

1 Adet Arsa

**Değerleme**

Boğazlıyan / Yozgat

**Raporu**

2022REVB155 / 27.05.2022

**Kayseri Şeker Fabrikası A.Ş.**

Osman Kavuncu Cad. 7. Km Kocasinan / Kayseri

**Sayın Seda DOĞANLI,**

Talebiniz doğrultusunda Boğazlıyan'da konumlu olan "**1 Adet Arsa**"nın pazar değerine yönelik **2022REVB155** no.lu değerlendirme çalışması hazırlanmıştır. Değerleme konusu taşınmaz, 6.558,40 m<sup>2</sup> yüz ölçümüne sahip arsadır. Taşınmazın pazar değeri aşağıdaki gibi takdir edilmiştir. Takdir edilen değer, değerlemeyi olumsuz kılan etkenler, varsayımlar ve kısıtlamalarla birlikte değerlendirilmiştir.

TAŞINMAZIN PAZAR DEĞERİ		
Değer Tarihi	30.04.2022	
Pazar Değeri (KDV Hariç)	3.575.000.-TL	Üçmilyonbeşyüzyetmişbeşbin.-TL
Pazar Değeri (KDV Dahil)	3.861.000.-TL	Üçmilyonsekiyüzaltmışbirbin.-TL

Pazar değerinin tespitine yönelik olarak yapılan hesaplamalar, bilgiler ve açıklamalar rapor içeriğinde yer almaktadır. Pazar değerinin takdiri için yapılan analiz ve hesaplamalar RICS tarafından "Redbook"ta tanımlanan Değerleme Standartları ve Uluslararası Değerleme Standartları (IVS) ile uyumlu olarak hazırlanmıştır.

Değerlemenin amacı ve kullanıcı bilgileri raporda açık bir şekilde belirtilmiş olup rapor, tarafınızla yapılan 22.04.2022 tarih, 1009 no.lu sözleşmeye istinaden hazırlanmıştır. Raporun sözleşmede belirtilen değerlendirme amacı dışında ya da başka bir kullanıcı tarafından kullanılması mümkün değildir.

**Bu çalışmada sizler ile birlikte iş birliği yapmaktan mutluluk duyuyoruz. Çalışmaya ilişkin herhangi bir sorunuz olması durumunda bizimle iletişime geçebilirsiniz.**

Saygılarımızla,

**TSKB Gayrimenkul Değerleme A.Ş.**

**Tuğçe Nur YILDIZ**

Değerleme Uzman Yardımcısı

Lisans no: 411042

**Bilge SEVİLENGÜL**

Sorumlu Değerleme Uzmanı

Lisans no: 402484

**Simge SEVİN, MRICS**

Sorumlu Değerleme Uzmanı

Lisans no: 401772

## İçindekiler

Yönetici Özeti.....	4
Rapor, Şirket ve Müşteri Bilgileri.....	6
Demografik ve Ekonomik Veriler.....	9
Gayrimenkulün Mülkiyet Hakkı ve İmar Bilgileri .....	12
Gayrimenkulün Konum Analizi.....	16
Gayrimenkulün Fiziksel Bilgileri .....	19
SWOT Analizi.....	21
Değerlemede Kullanılan Yaklaşımların Analizi .....	23
Analiz Sonuçlarının Değerlendirilmesi ve Sonuç.....	34
Ekler .....	37

**Hazırlanan değerlendirme raporu için aşağıdaki hususları beyan ederiz;**

- ✓ Aşağıdaki raporda sunulan bulguların değerlendirme uzmanının bildiği kadarıyla doğru olduğunu,
- ✓ Analiz ve sonuçların sadece belirtilen varsayımlar ve koşullarla sınırlı olduğunu,
- ✓ Değerleme uzmanının değerlendirme konusunu oluşturan mülkle herhangi bir ilgisi olmadığını,
- ✓ Değerleme uzmanının ücretinin raporun herhangi bir bölümüne bağlı olmadığını,
- ✓ Değerleme çalışmasının ahlaki kural ve performans standartlarına göre gerçekleştiğini,
- ✓ Değerleme uzmanının, mesleki eğitim şartlarını haiz olduğunu,
- ✓ Değerleme çalışmasının gerçekleştirildiği müşteriyle aramızda herhangi bir çıkar çatışması olmadığını,
- ✓ Değerleme uzmanının değerlemesi yapılan mülkün yeri ve türü konusunda daha önceden deneyimi olduğunu,
- ✓ Değerleme uzmanının, mülkü kişisel olarak denetlediğini,
- ✓ Raporda belirtilenlerin haricinde hiç kimsenin bu raporun hazırlanmasında mesleki bir yardımda bulunmadığını,
- ✓ Değerleme raporunun RICS tarafından "Redbook"ta tanımlanan Değerleme Standartları kapsamında hazırlandığını,
- ✓ Değerleme raporunun teminat amaçlı işlemlerde kullanılmak üzere hazırlanmamış olup Uluslararası Değerleme Standartları (IVS) kapsamında düzenlendiğini,
- ✓ Zemin araştırmaları ve zemin kontaminasyonu çalışmalarının, "Çevre Jeofiziği" bilim dalının profesyonel konusu içinde kalması ve bu konuda ihtisasımız olmaması nedeniyle gayrimenkulün çevresel olumsuz bir etki olmadığını varsayıldığını,
- ✓ Değerleme raporunda, değerlendirme kuruluşunun yazılı onayı olmaksızın raporun tamamen veya kısmen yayımlanmasının, raporun veya raporda yer alan değerlendirme rakamlarının ya da değerlendirme faaliyetinde bulunan personelin adlarının veya mesleki niteliklerinin referans verilmesinin yasak olduğunu,
- ✓ Bu değerlendirme raporunun 31.08.2019 tarih 30874 sayılı Resmi Gazete'de yayımlanan Sermaye Piyasasında Faaliyette Bulunacak Gayrimenkul Değerleme Kuruluşları Hakkında Tebliğ'in 1. Maddesinin 2. Fıkrası kapsamında hazırlandığını beyan ederiz.

## Yönetici Özeti

DEĞERLEME ÇALIŞMASINA İLİŞKİN BİLGİLER	
RAPOR TÜRÜ	Standart
MÜLKİYET DURUMU	Tam mülkiyet
DEĞERLEMENİN AMACI	Bağımsız denetim raporunda kullanılması
ÖZEL VARSAYIMLAR	Değerleme çalışması kapsamında, konu taşınmaza yönelik herhangi bir özel varsayımda bulunulmamıştır.
KISITLAMALAR	Değerleme çalışması kapsamında, müşteri talebi doğrultusunda herhangi bir kısıtlama bulunmamaktadır.
MÜŞTERİ TALEBİ	Müşterinin değerlendirme çalışmasını etkileyen herhangi bir talebi bulunmamaktadır.
ANA GAYRİMENKULE İLİŞKİN BİLGİLER	
ADRES	Yenidoğan Mahallesi Gülveren Caddesi 591 ada 1 parsel Boğazlıyan / Yozgat
TAPU KAYDI	Yozgat ili, Boğazlıyan ilçesi, Yenidoğan Mahallesi, 591 ada 1 parsel
ARSA YÜZ ÖLÇÜMÜ	6.558,40 m <sup>2</sup>
İMAR DURUMU	Lejant: Konut Alanı TAKS: 0,35 KAKS: 1,05 3 Kat İzinli
EN VERİMLİ VE EN İYİ KULLANIM	Konut Alanı
FİNANSAL GÖSTERGELER	
ARSA BİRİM DEĞERİ	545 TL/m <sup>2</sup>
DEĞERLEMeye İLİŞKİN BİLGİLER	
KULLANILAN YAKLAŞIM	Pazar Yaklaşımı
RAPOR TARİHİ	27.05.2022
DEĞER TARİHİ	30.04.2022
PAZAR DEĞERİ (KDV HARİÇ)	3.575.000.-TL
PAZAR DEĞERİ (KDV DAHİL)	3.861.000.-TL

# **BÖLÜM 1**

## **RAPOR, ŞİRKET ve MÜŞTERİ BİLGİLERİ**

## Bölüm 1

### Rapor, Şirket ve Müşteri Bilgileri

#### 1.1 Rapor Tarihi ve Numarası

Bu değerlendirme raporu, Kayseri Şeker Fabrikası A.Ş. için şirketimiz tarafından 27.05.2022 tarihinde, 2022REVB155 rapor numarası ile tanzim edilmiştir.

#### 1.2 Rapor Türü ve Değerlemenin Amacı

Bu rapor, Yozgat ili, Boğazlıyan ilçesi, Yenidoğan Mahallesi, 591 ada 1 parsel no.lu gayrimenkulün 30.04.2022 tarihli pazar değerinin, Türk Lirası cinsinden belirlenmesi amacıyla hazırlanan gayrimenkul değerlendirme raporudur.

Bu değerlendirme raporu, Uluslararası Değerleme Standartları doğrultusunda tanzim edilmiş olup 31.08.2019 tarih 30874 sayılı Resmi Gazete’de yayımlanan Sermaye Piyasasında Faaliyette Bulunacak Gayrimenkul Değerleme Kuruluşları Hakkında Tebliğ’in 1. Maddesinin 2. Fıkrası kapsamında hazırlanmıştır.

Konu değerlendirme çalışması; bağımsız denetim raporunda kullanılması nedeni ile hazırlanmıştır.

#### 1.3 Raporu Hazırlayanlar

Bu değerlendirme raporu, gayrimenkulün mahalinde yapılan inceleme sonucunda ilgili kişi – kurum – kuruluşlardan elde edilen bilgilerden faydalanılarak, Sorumlu Değerleme Uzmanı Simge SEVİN (Lisans No: 401772) kontrolünde, Sorumlu Değerleme Uzmanı Bilge SEVİLENGÜL (Lisans No:402484) ve Değerleme Uzman Yardımcısı Tuğçe Nur YILDIZ (Lisans No:411042) tarafından hazırlanmıştır.

#### 1.4 Değerleme Tarihi

Bu değerlendirme raporu için, şirketimizin değerlendirme uzmanları 09.05.2022 tarihinde çalışmalara başlamış ve 27.05.2022 tarihinde değerlendirme çalışmalarını tamamlayarak raporu hazırlamışlardır. Bu süreçte gayrimenkulün mahalli ile ilgili resmi dairelerde incelemeler ve ofis çalışması yapılmıştır.

#### 1.5 Dayanak Sözleşmesi ve Numarası

Bu değerlendirme raporu, şirketimiz ile Kayseri Şeker Fabrikası A.Ş. arasında tarafların hak ve yükümlülüklerini belirleyen 1009 no.lu ve 22.04.2022 tarihli dayanak sözleşmesi hükümlerine bağlı olarak hazırlanmıştır.

#### 1.6 İşin Kapsamı

Bu değerlendirme raporu, 1009 no.lu ve 22.04.2022 tarihli dayanak sözleşmesi kapsamında; Yozgat ili, Boğazlıyan ilçesi, Yenidoğan Mahallesi, 591 ada 1 parsel no.lu gayrimenkulün 30.04.2022 tarihli pazar değerinin, Türk Lirası cinsinden belirlenmesi amacıyla hazırlanmıştır.

#### 1.7 Müşteri Taleplerinin Kapsamı ve Getirilen Sınırlamalar

Değerleme çalışması kapsamında, işin kapsamı haricinde müşterinin herhangi bir talebi bulunmamaktadır.

#### 1.8 Değerleme Çalışmasını Olumsuz Yönde Etkileyen Faktörler

Değerleme çalışmasını genel anlamda olumsuz yönde etkileyen bir faktör yoktur.

#### 1.9 Değerleme Konusu Gayrimenkul İçin Şirketimiz Tarafından Daha Önceki Tarihlerde Yapılan Son Üç Değerlemeye İlişkin Bilgiler

Değerleme konusu taşınmaz ile ilgili olarak firmamız tarafından ilgili sermaye piyasası mevzuatına göre daha önceki tarihlerde hazırlanmış değerlendirme raporu bulunmamaktadır.

### 1.10 Şirket Bilgileri

TSKB Gayrimenkul Değerleme A.Ş., Ömer Avni Mahallesi Karun Çıkmazı Sokak No:2/1 Beyoğlu-İstanbul adresinde faaliyet göstermekte olup 13.11.2002 tarih ve 5676 sayılı Ticaret Sicil Gazetesinde yayınlanan Şirket Ana Sözleşmesine göre Ekspertiz ve Değerlendirme olarak tanımlanan iş ve hizmetleri vermek amacıyla 300.000 Türk Lirası sermaye ile kurulmuştur. (Ticaret Sicil No: 485935 - Mersis No: 0859033992100010)

Şirketimiz, Başbakanlık Sermaye Piyasası Kurulu'nun (SPK) 03.02.2003 tarih ve KYD-66/001347 sayılı yazısı ile Sermaye Piyasası Mevzuatı Hükümleri çerçevesinde değerleme hizmeti verecek şirketler listesine alınmıştır.

Ayrıca şirketimiz, Bankacılık Düzenleme ve Denetleme Kurulu'nun 17.12.2009 tarih ve 3469 sayılı kararı ile "Gayrimenkul, gayrimenkul projesi veya bir gayrimenkule bağlı hak ve faydaların değerlemesi" hizmeti verme yetkisi almıştır.

Şirketimiz 17.03.2011 tarihi itibarıyla, uluslararası meslek kuruluşu olan RICS (Royal Institution of Chartered Surveyors) tarafından "Regulated by RICS" statüsüne alınmıştır.

Şirketimiz, BSI (BSI Eurasia Yönetim Sistemleri Belgelendirme Ltd. Şti.) tarafından verilen ISO 9001:2015 Kalite Belgesi'ne sahiptir.

Şirket web adresi: [www.tskbgd.com.tr](http://www.tskbgd.com.tr)

### 1.11 Müşteri Bilgileri

Bu değerleme raporu, Osman Kavuncu Cad. 7. Km Kocasinan / Kayseri adresinde faaliyet gösteren Kayseri Şeker Fabrikası A.Ş. için hazırlanmıştır.



## **BÖLÜM 2**

### **DEMOGRAFİK VE EKONOMİK VERİLER**

## Bölüm 2

### Demografik ve Ekonomik Veriler

#### 2.1 Demografik Veriler

##### Türkiye

Adrese Dayalı Nüfus Kayıt Sistemi (ADNKS) verilerine göre 31 Aralık 2021 tarihi itibarıyla Türkiye nüfusu 84.680.273 kişidir. 2021 yılında Türkiye’de ikamet eden nüfus bir önceki yıla göre 1.065.911 kişi (%1,3 oranında) artmıştır. Nüfusun %50,1’ini (42.428.101 kişi) erkekler, %49,9’unu (42.252.172 kişi) ise kadınlar oluşturmaktadır. Hane halkı büyüklüğünün ise son beş yılda ortalama 3,4 olduğu görülmüştür.

Aşağıdaki tablo ve grafiklerde, ADNKS verilerine göre, Türkiye için yaş grubuna göre nüfus dağılımı ve eğitim durumu gösterilmiştir.

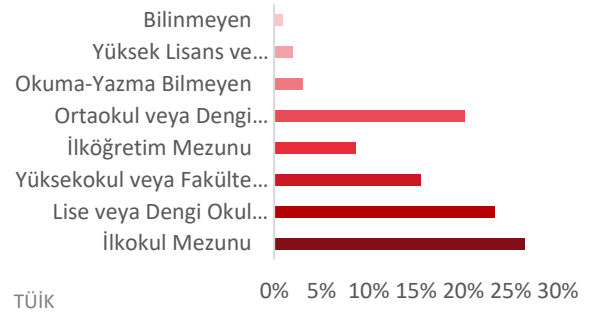
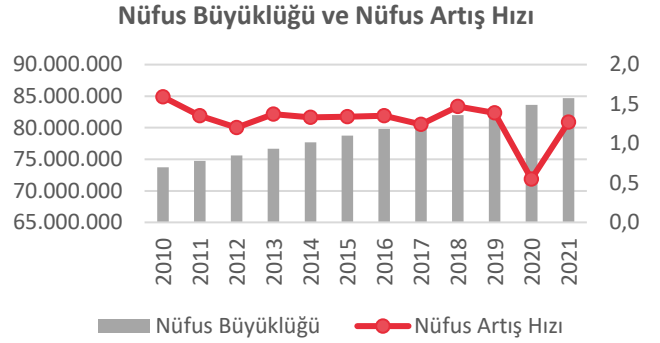
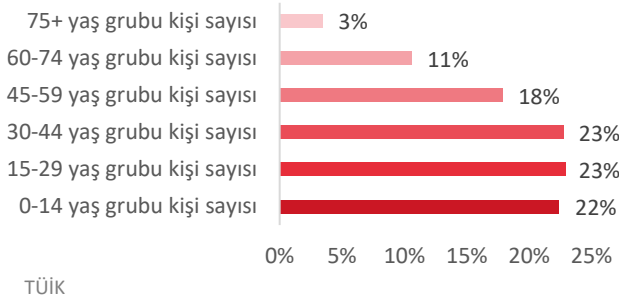

##### Yozgat

2021 yılında, Türkiye nüfusunun %0,49’unun ikamet ettiği Yozgat, 418.500 kişi ile en çok nüfusa sahip olan 47. il olmuştur. Yozgat nüfusu, 2021 yılında yüzde 0,14 oranında düşüş göstermiştir. Hane halkı büyüklüğünün ise son beş yılda ortalama 3,09 olduğu görülmüştür. Aşağıdaki tablo ve grafiklerde, ADNKS verilerine göre, Yozgat ili için yaş grubuna göre nüfus dağılımı ve eğitim durumu gösterilmiştir.

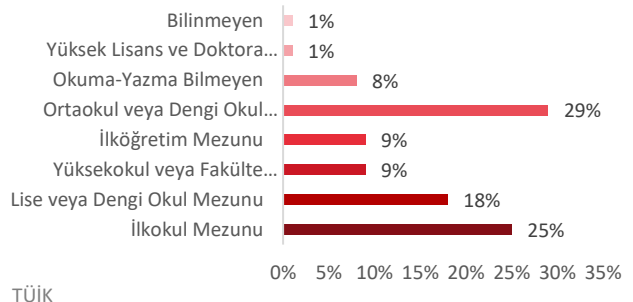
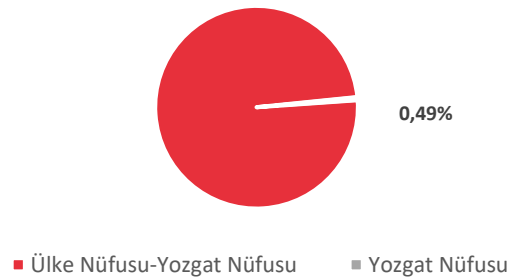
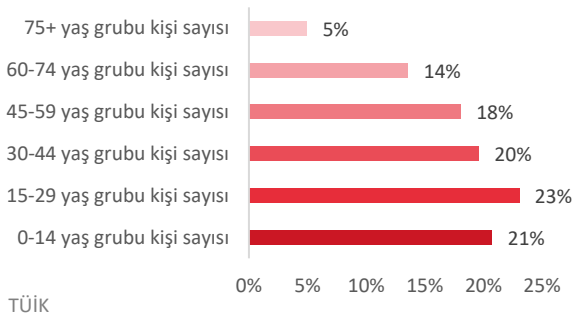

## 2.2 Ekonomik Veriler<sup>1</sup>

2021 yılı dördüncü çeyrekte gayri safi yurtiçi hasıla (GSYH) takvim ve mevsim etkisinden arındırılmış verilere göre bir önceki döneme kıyasla %1,5 büyürken yıllıklandırılmış GSYH büyümesi %8,4 seviyesinde gerçekleşmiştir. Yıllık büyüme hızı ise hem takvim etkisinden arındırılmış hem de arındırılmamış verilerde %9,1 ile önceki çeyreğe göre hızlanmıştır. Önceki dönemlere ilişkin yapılan güncellemeler sonrası 2021 yılı geneli büyüme oranı %11,0 olurken dolar bazında GSYH 2020 yılındaki 716,9 milyar dolardan 802,7 milyar dolara yükselmiştir.

Mart ayında genel tüketici fiyatları endeksi (TÜFE) aylık bazda %5,5 artarken yıllık enflasyon şubat ayındaki %54,4'ten serinin yeni rekor seviyesi olan %61,1'e yükselmiştir. Aylık bazda %13,3 artan ulaştırma grubu genel enflasyona 2,2 yüzde puan ile en yüksek katkıyı yapan ana grup olmuştur. Şubat ayında yurtiçi üretici fiyatları endeksi (ÜFE) ise bir önceki aya göre %9,2 artarken genel ÜFE yıllık enflasyonu şubat ayındaki %105'ten %115'e yükselmiş ve böylece ÜFE-TÜFE arasındaki fark 50,6 yüzde puandan 53,8 yüzde puana genişlemiştir.

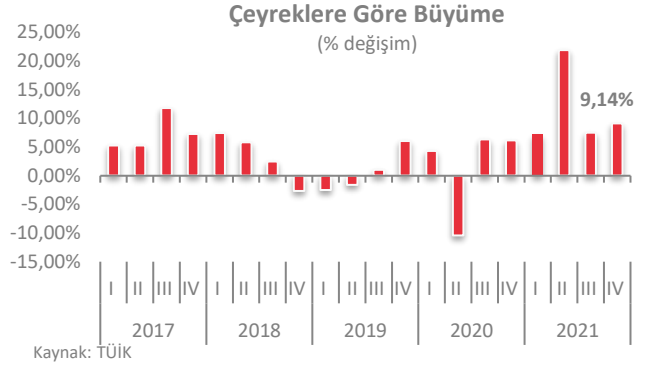
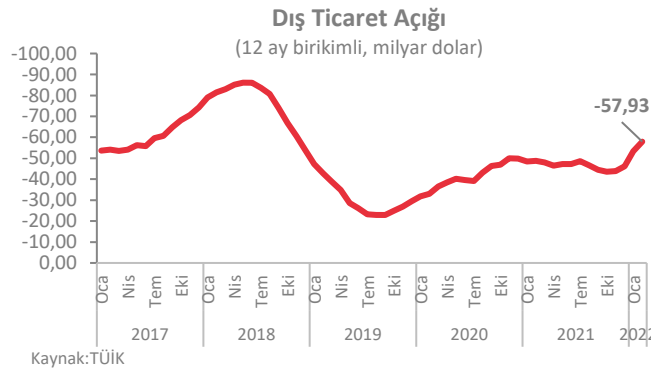

Şubat ayında ihracat yıllık bazda %25,4 artışla 20,0 milyar dolar, ithalat %44,5 artışla 27,9 milyar dolar olarak gerçekleşmiştir. Aylık bazda ihracat %4,2 artarken ithalat %3,0 gerilemiştir. Şubat 2021'de %82,7 olan ihracatın ithalatı karşılama oranı 2022'nin aynı ayında %71,7'ye gerilemiştir. Dış ticaret açığı ise geçen yılın aynı ayındaki 3,3 milyar dolardan 7,9 milyar dolara yükselmiştir. İhracattaki hızlanma Şubat'ta gelişmiş ve gelişmekte olan ekonomilerin her ikisinde de gözlenirken, üç aylık ortalamalarda yavaşlama devam etmiştir.

<sup>1</sup> TSKB A.Ş.

## **BÖLÜM 3**

### **GAYRİMENKULÜN MÜLKİYET HAKKI VE İMAR BİLGİLERİ**

## Bölüm 3

### Gayrimenkulün Mülkiyet Hakkı ve İmar Bilgileri

#### 3.1 Gayrimenkulün Mülkiyet Bilgileri

İli	Yozgat
İlçesi	Boğazlıyan
Mahallesi	Yenidoğan
Köyü	-
Sokağı	-
Mevki	-
Ada No	591
Parsel No	1
Ana Gayrimenkulün Niteliği	Arsa
Ana Gayrimenkulün Yüz Ölçümü	6.558,40 m <sup>2</sup>
Malik / Hisse	Kayseri Şeker Fabrikası A.Ş. / Tam

#### 3.2 Gayrimenkullerin Takyidat Bilgileri

Değerleme uzmanının tapu kayıtlarını inceleme çalışması, gayrimenkulün mülkiyetini oluşturan hakları ve bu haklar üzerindeki kısıtlamaları tespit etmek amacı ile yapılır.

Tapu ve Kadastro Genel Müdürlüğü Web Tapu Hizmetleri'nden 27.04.2022 tarih, saat 11.56 itibarıyla alınan TAKBİS kaydına göre değerlendirme konusu taşınmaz üzerinde herhangi bir takyidat kaydı bulunmamaktadır.

#### Değerleme Konusu Gayrimenkullerin Devredilebilmesine İlişkin Görüş:

Değerleme konusu taşınmaza ilişkin herhangi bir takyidat kaydı bulunmamakta olması sebebiyle taşınmazın devredilebilmelerine ilişkin sınırlama getirmemektedir.

#### Takyidat Bilgilerinin Gayrimenkullerin Değerine Etkisine İlişkin Görüş:

Değerleme konusu gayrimenkule ilişkin herhangi bir takyidat kaydı bulunmamakta olması sebebiyle taşınmazın değerine etkisi bulunmamaktadır.

#### 3.3 Değerleme Konusu Gayrimenkul İle İlgili Varsa Son Üç Yıllık Dönemde Gerçekleşen Alım Satım İşlemlerine İlişkin Bilgi

Yapılan incelemelere göre son üç yıl içerisinde değerlendirme konusu taşınmaz üzerinde herhangi bir alım satım işlemi gerçekleşmemiştir.

#### 3.4 Gayrimenkul ve Bulunduğu Bölgenin İmar Durumu

İmar durumu, imar planlarında belirlenen fonksiyon ve yapılaşma şartları doğrultusunda parselin kullanım koşullarını belirtir. İmar planlarına göre belirlenen kullanım koşulları, plan notlarında yer alan hükümler ve ilgili yönetmeliklerle birlikte değerlendirilmektedir. Bu doğrultuda, değerlendirme uzmanı tarafından ilgili resmi kurumlarda incelemeler yapılarak parselin imar durumu tespit edilir.

Konu taşınmazın bulunduğu bölgede, E: 1,05, 3 kat izinli konut alanları ve tarlalar bulunmaktadır.

Boğazlıyan Belediyesi İmar ve Şehircilik Müdürlüğü'nde 11.05.2022 tarihinde yapılan incelemeler sonucunda edinilen bilgilere göre değerlendirme konusu taşınmazın imar durumu bilgisi aşağıda belirtilmiştir.

**Plan Adı:** 1/1.000 ölçekli "Boğazlıyan Revizyon Uygulama İmar Planı"

**Plan Onay Tarihi:** 04.02.2012

**Lejandı:** Konut Alanı

#### Yapılaşma koşulları;

- Ayrık Nizam,
- TAKS: 0,35,
- KAKS: 1,05,
- 3 kat izinli,
- Çekme mesafeleri; yollardan 5 'er m'dir.



#### 3.5 Değerleme Konusu Gayrimenkulün Varsa Son Üç Yıllık Dönemde Hukuki Durumunda Meydana Gelen Değişikliklere (İmar Planında Meydana Gelen Değişiklikler, Kamulaştırma İşlemleri v.b.) İlişkin Bilgi

Boğazlıyan Belediyesi'nden alınan bilgiye göre konu taşınmaza ait son üç yıllık dönemde gerçekleşen imar durumu değişikliği bulunmamaktadır.

#### 3.6 Gayrimenkul ve Gayrimenkul Projeleri İçin Alınmış Yapı Ruhsatlarına, Tadilat Ruhsatlarına ve Yapı Kullanma İzin Belgelerine İlişkin Bilgiler

Boğazlıyan Belediyesi'nde 11.05.2022 tarihinde yapılan incelemelere göre değerlendirme konusu taşınmaza ait herhangi bir onaylı mimari proje, yapı ruhsatı ve yapı kullanma izin belgesi bulunmamaktadır.

#### Yapı Denetim:

Değerleme konusu taşınmaz 29.06.2001 tarih ve 4708 sayılı Yapı Denetimi Hakkında Kanun'a tabi değildir. Parselin üzerine yeni yapı yapılması durumunda tabi olacaktır.



### **3.7 Gayrimenkul İçin Alınmış Durdurma Kararı, Yıkım Kararı, Riskli Yapı Tespiti vb. Durumlara Dair Açıklamalar**

Değerleme konusu gayrimenkul "Arsa" vasfında olup taşınmaz üzerinde herhangi bir yapı bulunmamaktadır.

### **3.8 İlgili Mevzuat Uyarınca Alınması Gereken İzin ve Belgelerin Tam ve Doğru Olarak Mevcut Olup Olmadığı Hakkında Görüş**

Değerleme konusu gayrimenkul "Arsa" vasfında olup taşınmaz üzerinde herhangi bir yapı bulunmamaktadır. Taşınmazın net parsel olması ve cins tashihi'nin yapılması sebebiyle yasal süreçleri tamamlanmıştır.

### **3.9 Gayrimenkulün Enerji Verimlilik Sertifikasına İlişkin Bilgi**

Değerleme konusu gayrimenkul "Arsa" vasıflı olduğu ve üzerlerinde herhangi bir yapı bulunmadığı için gayrimenkul için düzenlenmiş enerji verimlilik sertifikası bulunmamaktadır.

### **3.10 Gayrimenkule İlişkin Olarak Yapılmış Sözleşmelere İlişkin Bilgiler (Gayrimenkul Satış Vaadi Sözleşmeleri, Kat Karşılığı İnşaat Sözleşmeleri ve Hasılat Paylaşımı Sözleşmeler vb.)**

Değerleme konusu gayrimenkule yönelik olarak yapılmış herhangi bir sözleşme bulunmamaktadır.

### **3.11 Projeye İlişkin Detaylı Bilgi ve Planların ve Söz Konusu Değerin Tamamen Mevcut Projeye İlişkin Olduğuna ve Farklı Bir Projenin Uygulanması Durumunda Bulunacak Değerin Farklı Olabileceğine İlişkin Açıklama**

Bu değerlendirme çalışması kapsamında, proje değerlemesi yapılmamıştır.

# **BÖLÜM 4**

## **GAYRİMENKULÜN KONUM ANALİZİ**



## Bölüm 4

### Gayrimenkulün Konum Analizi

#### 4.1 Gayrimenkulün Konumu ve Çevre Özellikleri

**Gayrimenkulün açık adresi:** Yenidoğan Mahallesi Gülveren Caddesi 591 ada 1 parsel Boğazlıyan / Yozgat

Değerleme konusu taşınmaz, Boğazlıyan ilçe merkezinin kuzeydoğusunda ve yerleşim alanlarının bitiminde konumlanmaktadır.

Taşınmazın konumlu olduğu Yenidoğan Mahallesi konut alanlarının ve tarım alanlarının yoğun olarak yer aldığı bir bölgedir. Konu taşınmaz Boğazlıyan İlçe Merkezi'nin dış çeperinde yer almakta olup taşınmaz Gülveren Caddesine cepheli konumdadır. Taşınmazın bulunduğu bölgede konut, ticaret, okul ve hastane gibi yapılar bulunmaktadır.

Taşınmazın yakın çevresinde; Boğazlıyan Devlet Hastanesi, Boğazlıyan Nezaket Altun Kız Öğrenci Yurdu, Boğazlıyan Belediyesi Gençlik Merkezi, boş arsalar ve konutlar bulunmaktadır.

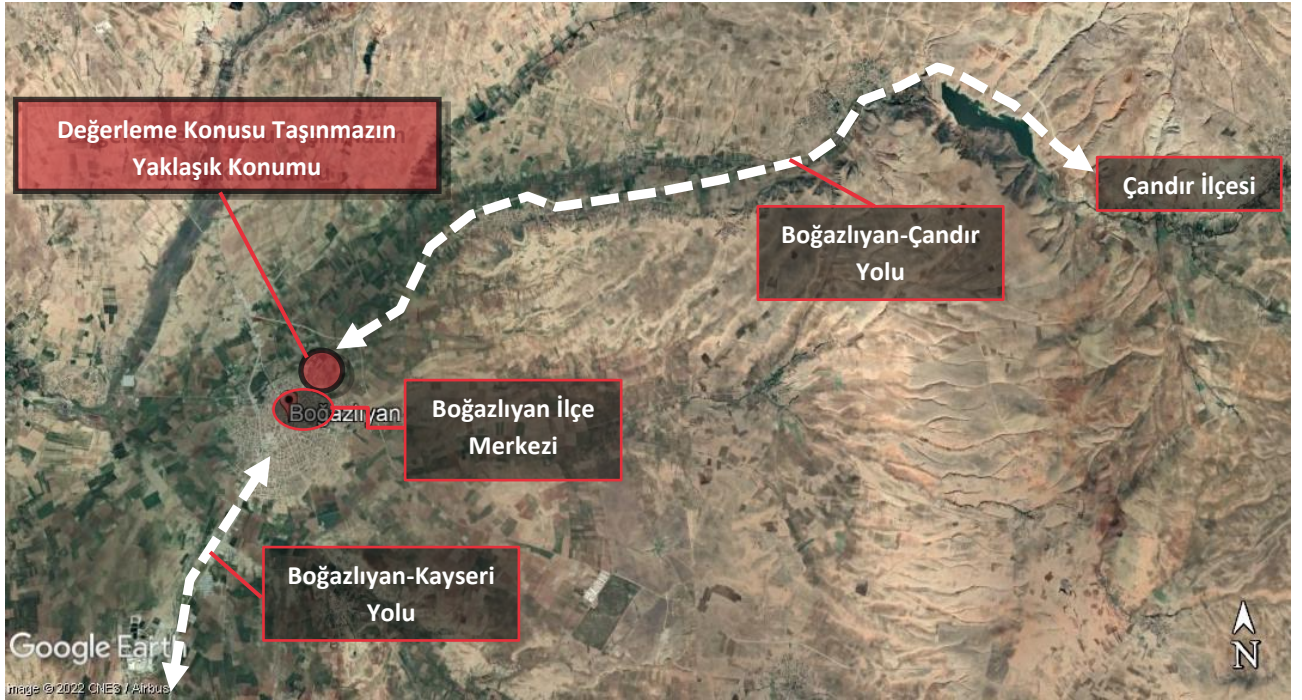

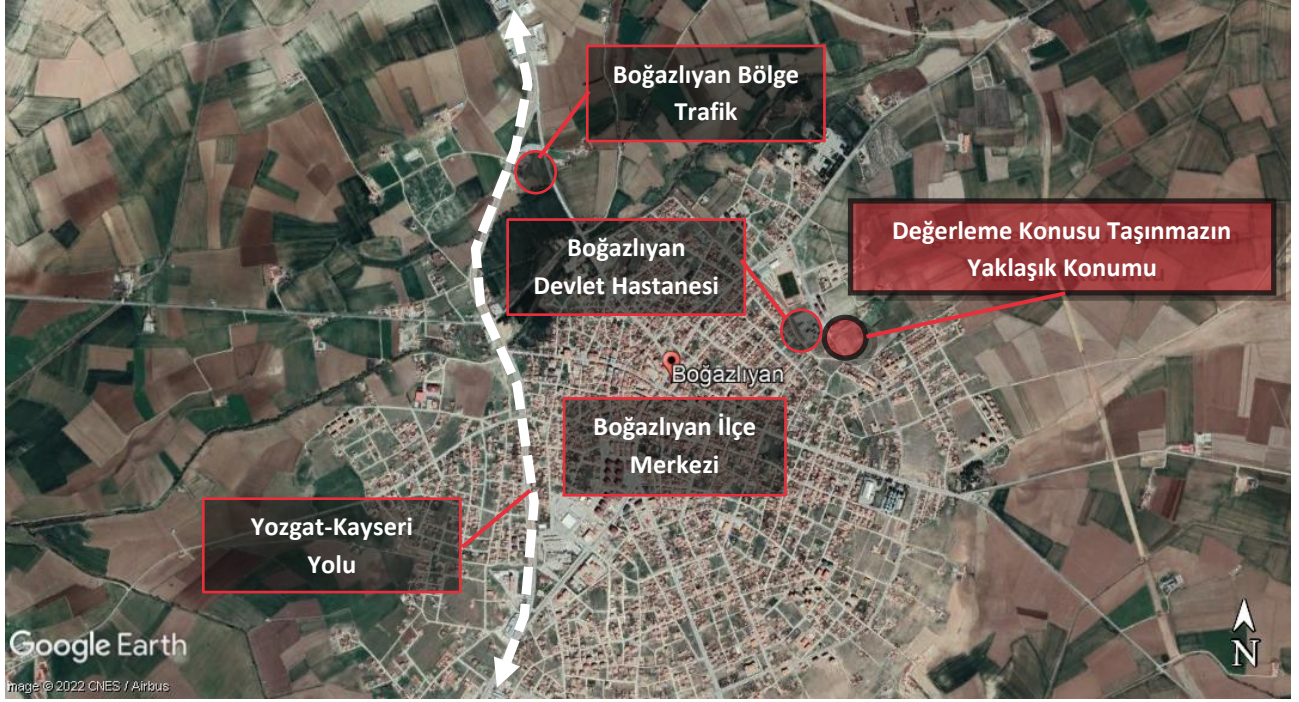

#### Bazı Önemli Merkezlere Uzaklıklar;

Yer	Mesafe
Boğazlıyan Devlet Hastanesi	130 m
Boğazlıyan İlçe Merkezi	900 m
Yozgat-Boğazlıyan Yolu	1,50 km

## **BÖLÜM 5**

### **GAYRİMENKULÜN FİZİKSEL BİLGİLERİ**



## Bölüm 5

### Gayrimenkulün Fiziksel Bilgileri

#### 5.1 Değerleme Konusu Gayrimenkulün Tanımı, Gayrimenkul Arsa veya Arazi İse Üzerinde Herhangi Bir Yapı Bulunup Bulunmadığı ve Varsa Bu Yapıların Hangi Amaçla Kullanıldığı Hakkında Bilgi

Değerleme konusu taşınmaz Yozgat ili, Boğazlıyan ilçesi, Yenidoğan Mahallesi, 591 ada 1 no.lu parsel, 6.558,40 m<sup>2</sup> yüz ölçümüne sahip "Arsa" vasıflı olup tam hisse ile "Kayseri Şeker Fabrikası A.Ş." mülkiyetindedir.

Değerleme konusu taşınmaz topoğrafik olarak düz bir yapıya sahip olup geometrik olarak dörtgen şekle sahiptir. Değerleme konusu taşınmaz kuzey cephesinden Celal Atık Caddesi ve batı cephesinden Gülveren Caddesi'ne cepheli konumdadır. Parselin sınırlarını belirleyen herhangi bir materyal mevcut değildir.



#### 5.2 Değerleme Konusu Gayrimenkullerin Fiziki ve Yapısal Özellikleri

Konu taşınmaz "Arsa" vasıflı olup üzerinde herhangi bir yapı bulunmamaktadır.

#### 5.3 Değerleme Konusu Gayrimenkullerin Kullanım Amacı ile İç Mekan İnşaat ve Teknik Özellikleri

Konu taşınmaz "Arsa" vasıflı olup üzerinde herhangi bir yapı bulunmamaktadır.

#### 5.4 Varsa Mevcut Yapıyla veya İnşaatı Devam Eden Projeye İlgili Tespit Edilen Ruhsata Aykırı Durumlara İlişkin Bilgiler

Değerleme konusu gayrimenkul "Arsa" vasfında olup taşınmaz üzerinde herhangi bir yapı bulunmamaktadır. Taşınmazın net parsel olması ve cins tashihi'nin yapılması sebebiyle yasal süreçleri tamamlanmıştır.

#### 5.5 Ruhsat Alınmış Yapılarda Yapılan Değişiklikleri 3194 Sayılı İmar Kanunu'nun 21'nci Maddesi Kapsamında Yeniden Ruhsat Alınmasını Gerekli Değişiklikler Olup Olmadığı Hakkında Bilgi

Konu taşınmaz "Arsa" vasıflı olup üzerinde herhangi bir yapı bulunmamaktadır.

## **BÖLÜM 6**

### **SWOT ANALİZİ**

## Bölüm 6

### SWOT Analizi

#### + GÜÇLÜ YANLAR

- Değerleme konusu taşınmaz tam hisselidir.
- Konu taşınmaz topoğrafik olarak düz, geometrik olarak dörtgendir.
- Değerleme konusu taşınmaz Gülveren Caddesi'ne yaklaşık 75 m, Celal Atik Caddesi'ne yaklaşık 95 m cephelidir.
- Taşınmazlar net imar parseli olup herhangi bir terki bulunmamaktadır.
- Taşınmazın yakın çevresinde Boğazlıyan Devlet Hastanesi, Boğazlıyan Spor Merkezi ve konut alanları yer almaktadır.

#### - ZAYIF YANLAR

- Konu taşınmazın sınırlarını belirleyen herhangi bir materyal bulunmamaktadır.
- Taşınmaz Boğazlıyan ilçesi yerleşim alanlarının yoğunluğunun az olduğu bölgede konumludur.

#### ✓ FIRSATLAR

- -

#### \* TEHDİTLER

- Pandemi ilan edilen COVID-19 hem global ölçekte hem de ülke genelinde sosyal ve ticari hareketliliği etkilemiş olup ekonomi ve finansal piyasaların ardından gayrimenkul piyasasında da olumsuz etkileri görülebilmektedir.

## **BÖLÜM 7**

### **DEĞERLEMEDE KULLANILAN YAKLAŞIMLARIN ANALİZİ**

## Bölüm 7

### Değerlemede Kullanılan Yaklaşımların Analizi

#### 7.1 Değerleme Yaklaşımları

Uluslararası Değerleme Standartları kapsamında üç farklı değerlendirme yaklaşımı bulunmaktadır. Bu yaklaşımlar sırasıyla “Pazar Yaklaşımı”, “Maliyet Yaklaşımı” ve “Gelir Yaklaşımı”dır. Her üç yaklaşımın Uluslararası Değerleme Standartları’nda yer alan tanımları aşağıda yer almaktadır.

#### Pazar Yaklaşımı

Pazar yaklaşımı, gösterge niteliğindeki değer, değerlendirme konusu varlıkla fiyat bilgisi mevcut olan aynı veya benzer varlıklar ile karşılaştırmalı olarak belirlenmesini sağlar.

Pazar yaklaşımında atılması gereken ilk adım, aynı veya benzer varlıklar ile ilgili pazarda kısa bir süre önce gerçekleşmiş olan işlemlerin fiyatlarının göz önünde bulundurulmasıdır. Az sayıda işlem olmuşsa, bu bilgilerin geçerliliğini saptamak ve kritik bir şekilde analiz etmek kaydıyla, benzer veya aynı varlıklara ait işlem gören veya teklif verilen fiyatları dikkate almak uygun olabilir. Gerçek işlem koşulları ile değer esası ve değerlendirme yapılan tüm varsayımlar arasındaki farklılıkları yansıtabilmek amacıyla, başka işlemlerden sağlanan fiyat bilgileri üzerinde düzeltme yapmak gerekli olabilir. Ayrıca değerlemesi yapılan varlık ile diğer işlemlerdeki varlıklar arasında yasal, ekonomik veya fiziksel özellikler bakımından da farklılıklar olabilir.

#### Maliyet Yaklaşımı

Maliyet yaklaşımı, gösterge niteliğindeki değer, bir alıcının, belli bir varlık için, ister satın alma, isterse yapım yoluyla edinilmiş olsun, kendisine eşit faydaya sahip başka bir varlığı elde etme maliyetinden daha fazla ödeme yapmayacağı ekonomik ilkesinin uygulanmasıyla belirlenmesini sağlar.

Bu yaklaşım, pazardaki bir alıcının gereksiz külfet doğuran zaman, elverişsizlik, risk gibi etkenler söz konusu olmadıkça, değerlemesi yapılan varlığa ödeyeceği fiyatın, eşdeğer bir varlığın ister satın alma ister yapım yoluyla maliyetinden fazla olmayacağı ilkesine dayanmaktadır. Değerlemesi yapılan varlıkların cazibesi, yıpranmış veya demode olmaları nedeniyle, genellikle satın alınabilecek veya yapımı gerçekleştirilebilecek alternatiflerinden daha düşüktür. Bunun geçerli olduğu hallerde, kullanılması gereken değer esasına bağlı olarak, alternatif varlığın maliyeti üzerinde düzeltmeler yapmak gerekebilir.

#### Gelir Yaklaşımı

Gelir yaklaşımı ana başlığı altında değeri belirleyebilmek için farklı yöntemler kullanılmakta olup bunların tümünün ortak özelliği, değer hak sahibi tarafından fiilen elde edilmiş gerçek veya elde edilebilecek tahmini gelirlere dayanıyor olmasıdır.

Bir yatırım amaçlı gayrimenkul için gelir, kira şeklinde olabilirken, sahibi tarafından kullanılan binada mülk sahibinin eşdeğer bir mekânı kiralamak için katlanacağı maliyete dayanan varsayımsal bir kira (veya tasarruf edilen kira) olabilir. Tanımlanan nakit akışları daha sonra bir kapitalizasyon sürecine tabi tutularak değer belirlemede kullanılır. Sabit kalması beklenen gelir akışları, genellikle kapitalizasyon oranı olarak adlandırılan tek bir çarpan kullanılarak kapitalize edilebilir. Bu rakam, paranın zaman maliyeti ile mülkiyet risklerini ve getirilerini yansıtmaması beklenen, yatırımcı için getiri veya “verimi”; mülkü kendi kullanan bir mülk sahibi için ise kuramsal bir getiri temsil eder.



## 7.2 Değer Tanımları

Konu değerlendirme çalışmasında rapor sonuç değeri olarak **“Pazar Değeri”** takdir edilmiş olup Uluslararası Değerleme Standartları'na göre değer tanımı aşağıdaki gibidir.

### Pazar Değeri

Pazar Değeri, bir varlık veya yükümlülüğün, uygun pazarlama faaliyetleri sonucunda, istekli bir satıcı ve istekli bir alıcı arasında, tarafların bilgili ve basiretli bir şekilde ve zorlama altında kalmaksızın hareket ettikleri, muvazaasız bir işlem ile değerlendirme tarihi itibarıyla el değiştirmesinde kullanılması gerekli görülen tahmini tutardır.

## 7.3 Değerlemede Kullanılan Yaklaşımların Analizi ve Bu Yaklaşımların Seçilme Nedenleri

Bu değerlendirme çalışmasında, değerlendirme konusu taşınmazın satışa emsal olabilecek gayrimenkul bilgilerine ulaşılabilir olması, yakın çevresindeki gayrimenkullerin pazar yaklaşımına göre el değiştiriyor olması dikkate alınarak **“Pazar Yaklaşımı”**; gayrimenkulün **“Konut Alanı”** lejanına sahip olmasından dolayı çevresinde yer alan konut satış geliri dikkate alınarak bir **“Gelir Yaklaşımı”** yöntemi olan İndirgenmiş Nakit Akışı yöntemi uygulanmıştır. Değerleme konusu taşınmazın üzerinde herhangi bir yapı bulunmaması sebebi ile **“Maliyet Yaklaşımı”** kullanılmamıştır.

Mevcut ekonomik koşulların, gayrimenkul piyasasının analizi, mevcut trendler ve dayanak veriler ile bunların gayrimenkulün değerine etkileri her bir yaklaşım kapsamında değerlendirilmiştir. Konu taşınmazın konumlu olduğu bölgedeki sektörlerin güncel durumu, mevcut ekonomik koşullar ve piyasa analizi yapılmış olup bu verilerin taşınmaza olumlu / olumsuz etkileri tespit edilmiştir. Tespit edilen etkiler değer takdirinde göz önünde bulundurulmuş, taşınmazın değerine yansıtılmıştır.

### Pazar Yaklaşımı

#### Fiyat Bilgisi Tespit Edilen Emsal Bilgileri ve Bu Bilgilerin Kaynağı

Gayrimenkulün yakın çevresinde yapılan araştırmalar sonucunda konu gayrimenkule emsal teşkil edebilecek aşağıdaki emsal bilgilerine ulaşılmıştır.

### Arsa Emsalleri / Satış

No	Bilgi Kaynağı	Konum	Lejant	Yapılaşma Hakkı	Satış Durumu/ Zamanı	Yüz Ölçümü (m <sup>2</sup> )	Satış Fiyatı		Konu Taşınmaza Göre Değerlendirme
							(TL)	(TL/m <sup>2</sup> )	
1	Bölge Halkı -	Değerleme konusu taşınmazlara yakın konumda, Boğazlıyan ilçesi Yukarı Mahalle'de konumludur.	Konut	E: 1,05 (3 Kat İzinli)	Satılmış (Yaklaşık 1 yıl önce)	700	300.000	429	* Yüz ölçümü daha küçüktür. * Daha dezavantajlı konumdadır. * Benzer imar durumuna sahiptir.
2	Sahibinden -	Değerleme konusu taşınmazlara yakın konumda, Boğazlıyan ilçesi Yenidoğan Mahallesi 189 ada 462 parselde konumludur.	Konut	E: 1,05 (3 Kat İzinli)	Satılık (1 aydır)	548,03	360.000	657	* Yüz ölçümü daha küçüktür. * Benzer konumdadır. * Boğazlıyan ilçe merkezine yakındır. * Benzer imar durumuna sahiptir. * Henüz teklif görmemiştir. * Pazarlık payı mevcuttur.
3	Altıparmak Emlak 0352 666 01 59	Değerleme konusu taşınmazlara yakın konumda, Boğazlıyan ilçesi Yukarı Mahallesi Yenifakılı Caddesi'ne konumludur.	Konut	E: 1,05 (3 Kat İzinli)	Satılık (1 aydır)	2.247	1.000.000	445	* Yüz ölçümü daha küçüktür. * Daha dezavantajlı konumdadır. * Cadde cephelidir. * Benzer imar durumuna sahiptir. * Henüz teklif görmemiştir. * Pazarlık payı oranı düşüktür.
4	Sahibinden -	Değerleme konusu taşınmazlara yakın konumda, Boğazlıyan ilçesi Çarşı Mahallesi 256 ada 185 parselde konumludur.	Konut	E: 1,05 (3 Kat İzinli)	Satılık (1 aydır)	548,34	480.000	875	* Yüz ölçümü daha küçüktür. * Daha avantajlı konumdadır. * Cadde cephelidir. * Benzer imar durumuna sahiptir. * Henüz teklif görmemiştir. * Piyasa değerinin üzerinde istenmektedir. * Pazarlık payı oranı yüksektir.

### Değerlendirme:

- Değerleme konusu taşınmazların konumlu olduğu bölgede yapılan görüşmelerde taşınmazın Boğazlıyan ilçesi yerleşim alanının bitiminde konumlu olmasına rağmen Boğazlıyan Devlet Hastanesi'ne olan yakınlığının etkisi ile 500-550 TL/m<sup>2</sup> aralığında satılabileceği bilgisi alınmıştır. Bölgede faaliyet gösteren müteahhitlerle yapılan görüşmelerde arsa alım-satımının kısıtlı olduğu ve genellikle kat karşılığı için ticaret alanlarının ve yüksek katlı konut alanlarının tercih edildiği bilgisi alınmıştır.

**Konut Emsalleri / Satılık**

No	Bilgi Kaynağı	Konum	Kullanımı	Satış Durumu	Brüt Alan (m <sup>2</sup> )	Satış Fiyatı		Konu Taşınmaza Göre Değerlendirme
						(TL)	(TL/m <sup>2</sup> )	
1	Yarol Emlak 0544 214 14 16	Değerleme konusu taşınmaza yakın konumda, Mevlana Mahallesi'nde sokak üzerinde konumludur.	Konut	Satılmış (Yaklaşık 1 yıl önce)	150	450.000	3.000	* Benzer konumdadır. * 3+1 dairedir. * 1. katta konumludur. * 5 yıllık binada konumludur.
2	Sahibinden -	Değerleme konusu taşınmaza yakın konumda, Bağlarbaşı Mahallesi Gökçe Sokak'ta konumludur.	Konut	Satılık (1 aydır)	190	775.000	4.079	* Benzer konumdadır. * 3+1 dairedir. * Giriş katta konumludur. * 3 yıllık binada konumludur. * Pazarlık payı bulunmaktadır.
3	Sahibinden -	Değerleme konusu taşınmaza yakın konumda, Çarşı Mahallesi Hürriyet Caddesi'nde konumludur.	Konut	Satılık (1 aydır)	170	825.000	4.853	* Daha avantajlı konumdadır. * 3+1 dairedir. * 2. katta konumludur. * Yeni binada konumludur. * Pazarlık payı bulunmaktadır.
4	Yarol Emlak 0544 214 14 16	Değerleme konusu taşınmaza yakın konumda, Mevlana Mahallesi Çağlayan Sokak'ta konumludur.	Konut	Satılık (1 haftadır)	180	800.000	4.444	* Benzer konumdadır. * 3+1 dairedir. * 1. katta konumludur. * Yeni binada konumludur. * Pazarlık payı bulunmaktadır.

**Değerlendirme:**

- Bölgede yapılan satışlar incelendiğinde değerlendirme konusu taşınmaz üzerinde geliştirilmesi muhtemel projede konumlu olacak konutlara emsal teşkil edebilecek gayrimenkuller tespit edilmiş ve bölgede satış yapan emlak ofisi ve mülk sahipleriyle görüşülmüştür. Bölgedeki konut satışlarında bulunduğu binanın durumu ve yaşı, kullanım alanı, konumu gibi etkenler etkilidir. Değerleme konusu taşınmazın bulunduğu cadde veya sokağın durumu, kapalı alanı, konumu ve cephesi vb. özellikleri dikkate alındığında yeni konut yapılması durumunda değerlendirme tarihi itibarıyla konut m<sup>2</sup> birim fiyatlarının 4.500-4.750 TL/m<sup>2</sup> aralığında olabileceği değerlendirilmiştir.

## Emsal Krokisi

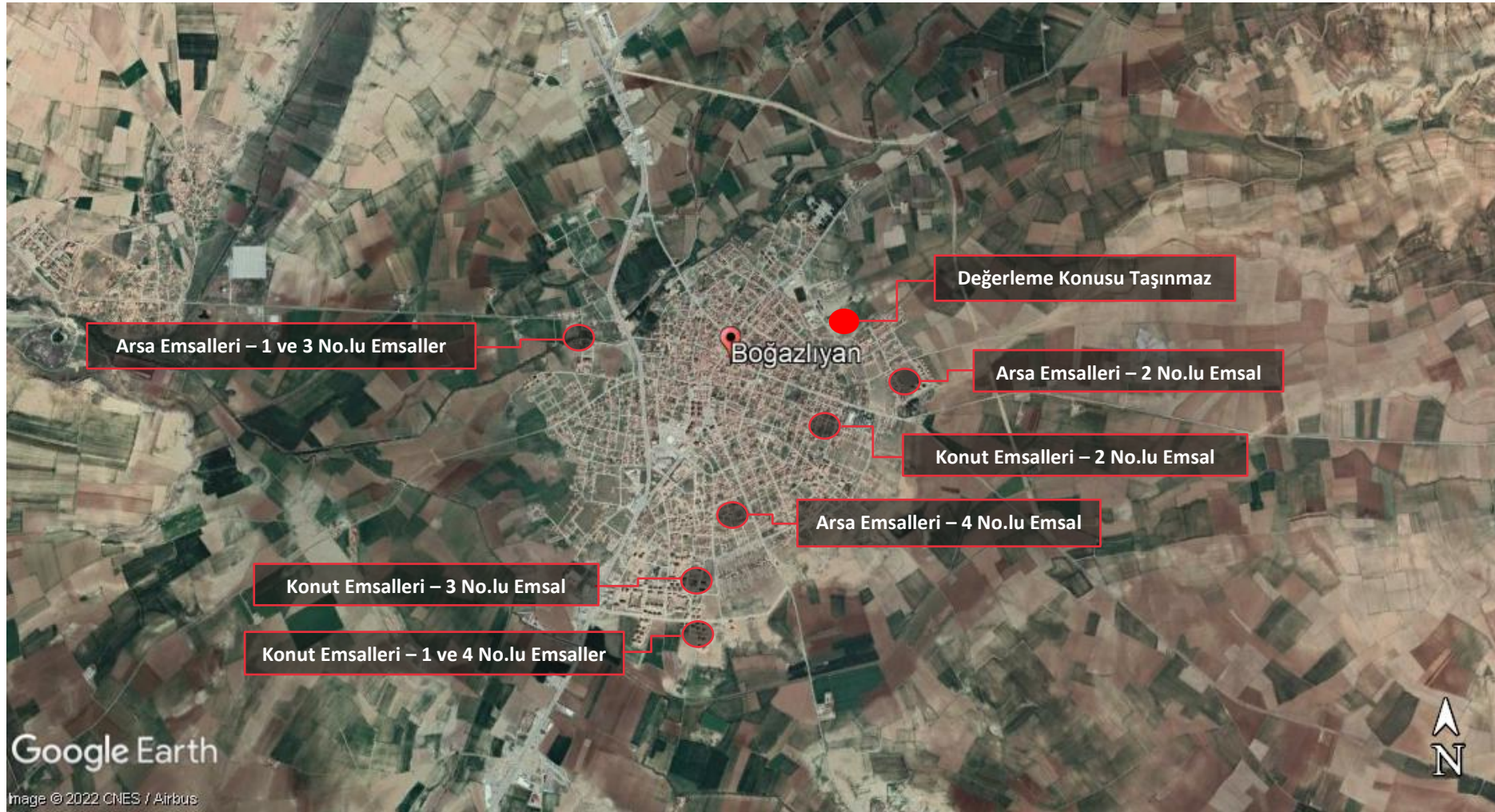

**Arsa;**

KARŞILAŞTIRMA TABLOSU					
	Karşılaştırılan Etmenler	Karşılaştırılabilir Gayrimenkuller			
		1	2	3	4
Alım-Satım Yönelik Düzeltilmeler	Birim Fiyatı (TL/m <sup>2</sup> )	429	657	445	875
	Pazarlık Payı	0%	-10%	-5%	-10%
	Mülkiyet Durumu	0%	0%	0%	0%
	Satış Koşulları	0%	0%	0%	-10%
	Ruhsata Sahip Olma Durumu	0%	0%	0%	0%
	Piyasa Koşulları	40%	0%	0%	0%
Taşınmaz Yönelik Düzeltilmeler	Konum	10%	0%	15%	-20%
	Yapılaşma Hakkı	0%	0%	0%	0%
	Yüz Ölçümü	-15%	-10%	-5%	-10%
	Fiziksel Özellikleri	0%	0%	0%	0%
	Yasal Özellikleri	0%	0%	0%	0%
<b>Düzeltilmiş Değer</b>		<b>571</b>	<b>532</b>	<b>465</b>	<b>496</b>

**Konut;**

KARŞILAŞTIRMA TABLOSU					
	Karşılaştırılan Etmenler	Karşılaştırılabilir Gayrimenkuller			
		1	2	3	4
Alım-Satım Yönelik Düzeltilmeler	Birim Fiyatı (TL/m <sup>2</sup> )	3.000	4.079	4.853	4.444
	Pazarlık Payı	0%	-5%	-5%	-5%
	Mülkiyet Durumu	0%	0%	0%	0%
	Satış Koşulları	0%	0%	0%	0%
	Yenileme Masrafları	0%	0%	0%	0%
	Piyasa Koşulları	40%	0%	0%	0%
Taşınmaz Yönelik Düzeltilmeler	Konum	0%	0%	-5%	0%
	Bina Yaşı/Kalitesi	10%	10%	0%	0%
	Bulunduğu Kat/Manzara	10%	10%	0%	0%
	Kullanım Alanı	0%	0%	5%	0%
	Konfor Koşulları	0%	0%	0%	0%
<b>Düzeltilmiş Değer</b>		<b>5.040</b>	<b>4.650</b>	<b>4.610</b>	<b>4.222</b>

**✓ Değerleme Uzmanının Profesyonel Takdiri:**

Değerleme konusu taşınmaza değer takdir edilirken; taşınmazların yasal ve teknik özellikleri, benzer nitelikteki taşınmazlara ilişkin bilgiler, konumu, ulaşımı, çevre özellikleri, altyapısı, gerçekleştirilen SWOT analizi ve ülkenin ekonomik durumu göz önünde bulundurulmuştur.

Pazar yaklaşımında, araştırmalar sonucu ulaşılan emsallerin, taşınmaza göre olumlu olumsuz özellikleri değerlendirilmiş, bölgede yapılan tüm araştırmalar ve tecrübelerimize dayanarak; taşınmaz için değer takdiri aşağıdaki gibi yapılmıştır.

ARSA DEĞERİ			
Ada/Parsel	Yüz Ölçümü (m <sup>2</sup> )	Birim Değer (TL/m <sup>2</sup> )	Arsa Değeri (TL)
591 ada 1 parsel	6.558,40	545	3.575.000
<b>TOPLAM DEĞERİ</b>			<b>3.575.000</b>



### **Maliyet Yaklaşımı**

Bu değerlendirme çalışmasında maliyet yaklaşımı uygulanmamıştır.

### **Gelir Yaklaşımı**

Değerleme konusu taşınmaz için satış emsal araştırması verileri ile gelir indirgeme yaklaşım yöntemi olan İndirgenmiş Nakit Akışı Yöntemi kullanılarak değer tespiti yapılmıştır.

### **İndirgenmiş Nakit Akışı Yöntemi**

Gelir yaklaşımında mimari projesi ve ruhsatı bulunan mevcut projenin değerlendirilmesi yapılmaktadır. Geliştirme yönteminde ise herhangi bir projesi veya ruhsatı bulunmayan arsa üzerine mevcut imar durumu çerçevesinde en uygun proje geliştirilerek elde edilecek gelirlerin indirgemesi yapılmaktadır. Arsa değerlemesinde 2. yöntem olarak kullanılan geliştirme yaklaşımında arsa üzerinde yapılacak olan projeden arsa sahibi payına düşen gelirler hesaplanarak arsa değeri bulunmaktadır.

Projesi belli olan boş arsanın ya da inşa aşamasındaki projeyi değerlendirirken mevcut onaylı olan mimari projesi ile yapı ruhsatındaki alan bilgilerine göre gelir indirgeme yöntemi ile nakit akış tablosu oluşturulmaktadır. Boş arsaların değerlendirilmesinde ise değerlemeyi yapan uzman yürürlükte olan mevcut imar planı koşullarına göre kendi öngörüsü ile satılabilir / kiralanabilir alan tespitini yaparak nakit akış tablosunu oluşturmaktadır.

Bu değerlendirme çalışmasında indirgenmiş nakit akışı yöntemi uygulanmıştır. Değerleme konusu taşınmazın üzerinde konut projeksiyonu geliştirilmiştir. Aşağıda yer alan varsayımların herhangi birinin değişmesi durumunda bulunacak değerlerin farklı olacağı muhakkaktır.

### **İndirgeme Oranı Hesaplaması**

Tahmini nakit akışlarını indirgemek için kullanılan indirgeme oranının hem paranın zaman değerini hem de varlığın nakit akış türüyle ve gelecekteki faaliyetleriyle ilgili riskleri yansıtması gerekli görülmektedir. Değerleme çalışmasında indirgeme oranı kullanılırken toplama yöntemi uygun görülmüştür. Uluslararası Değerleme Standartları doğrultusunda indirgeme oranı hesaplanırken;

- Kullanılan nakit akışlarına ilişkin projeksiyonlarla ilgili riski,
- Değerlenen varlığın türü,
- Pazardaki işlemlerde zımnen yer alan oranları,
- Varlığın coğrafi konumunu ve/veya işlem göreceği pazarların konumu,
- Varlığın ömrünü/vadesini ve girdilerin tutarlılığı,
- Kullanılan nakit akışlarının türü,
- Uygulanan değer esasları dikkate alınmıştır.

Toplama yöntemi ile indirgeme oranı, risksiz faiz oranı ve risk priminin toplamına göre hesaplanmıştır. Risksiz faiz oranı olarak, nakit akışının süresi ile uyumlu olacak şekilde 10 yıllık TL bazlı tahvilin son 5 yıllık ortalaması dikkate alınmıştır. Konu gayrimenkulün yer aldığı piyasa ve gayrimenkulün riski dikkate alınarak, projeksiyon süresi boyunca risk primi belirlenmiştir. Buna göre;

Risksiz faiz oranı: %16,39

Risk primi: %3,61

İndirgeme oranı: %20 olarak hesaplanmıştır.

## Hasılat Paylaşımı veya Kat Karşılığı Yöntemi ile Yapılacak Projelerde Emsal Pay Oranları

Bu değerlendirme çalışması için bölgede yapılan araştırmalarda,

-9.500 m<sup>2</sup> yüz ölçümüne sahip benzer imar durumuna sahip arsadan elde edilecek hasılattan arsa sahibi %15 pay alacak şekilde olabileceği düşünülmektedir.

-5.000 m<sup>2</sup> yüz ölçümüne sahip benzer imar durumuna sahip arsadan elde edilecek hasılattan arsa sahibi %10 pay alacak şekilde olabileceği düşünülmektedir.

### ✓ Değerleme Uzmanının Profesyonel Takdiri

- Söz konusu proje alanında 8.952,22 m<sup>2</sup> kapalı alanlı konut alanı inşa edileceği öngörülmüştür.
- Sektörel piyasa araştırmaları ve genel kabuller doğrultusunda varsayımlar yapılmıştır.
- Proje kapsamında öngörülen maliyetler ön fizibilite maliyetleri olup kesin uygulama projelerinin oluşturulmasından itibaren bu maliyetlerin değişebileceği öngörülmektedir.
- Tüm ödemelerin peşin yapıldığı varsayılmıştır.
- Arsa alım bedeli projeksiyonlara dâhil edilmemiştir.
- İnşaatin ikinci yılda tamamlanacağı, inşaatın başlamasıyla satışların başlayacağı öngörülmüştür.
- Konut alanlarında ilk yıl satış birim fiyatı 4.700 TL/m<sup>2</sup> olarak öngörülmüştür.
- 2 yıl vadeli TL tahvilinin son 5 yıllık ortalama getirisi olan %16,39 risksiz getiri oranı olarak kabul edilmiş olup risk priminin eklenmesi ile indirgeme oranı %20 olarak hesaplanmıştır. Konu gayrimenkulün yer aldığı piyasa ve gayrimenkulün riski dikkate alınarak, projeksiyon süresi boyunca risk primi belirlenmiştir.
- Yapı maliyetinin %8'i altyapı maliyeti, %1,5'u çevre tanzimi ve peyzaj maliyetleri ve bu maliyetler de dahil olmak üzere toplam inşaat maliyetinin %5'i proje genel giderleri olarak alınmıştır.
- Pazarlama gideri toplam gelirlerin %2'si olarak alınmıştır.
- Artış oranları için TCMB tarafından yayımlanan Piyasa Katılımcıları Anketi dikkate alınmış olup oranlar aşağıda yer almaktadır.

Artış Oranları	
Fiyat Artış Oranı (1. Yıl)	28,50%
Fiyat Artış Oranı (2. Yıl)	17,75%
Fiyat Artış Oranı (3. Yıl)	14,75%
Fiyat Artış Oranı (4. Yıl)	12,00%

- Gayrimenkulün bütün hukuki ve yasal prosedürlerin tamamlandığı varsayılmıştır.

Ada/Parsel No	591 ada 1 parsel
İmar Durumu	Konut Alanı
Emsale Konu Parsel Alanı (m <sup>2</sup> )	6.558,40
TAKS	0,35
Emsal / KAKS	1,05
Toplam Taban Alanı (m <sup>2</sup> )	2.295,44
Emsale Dahil Alanı (m <sup>2</sup> )	6.886,32
Emsal Harici Katsayısı	30%
Toplam İnşaat Alanı (m <sup>2</sup> )	8.952,22
Toplam İnşaat Alanı (m <sup>2</sup> )	8.952,22
Konut Alanı (m <sup>2</sup> )	8.952,22

<b>İnşaat Maliyetleri</b>			
Fonksiyon	Brüt Alan (m <sup>2</sup> )	Birim İnşaat Maliyeti (TL/m <sup>2</sup> )	Maliyet (TL)
Konut Fonksiyonu	8.952,22	3.000	26.856.648
Ortak Alan	175,00	1.000	175.000
Otopark Alanı	770,00	1.000	770.000
<b>Toplam</b>	<b>9.897,22</b>		<b>27.801.648</b>

<b>Toplam Maliyet (TL)</b>	
İnşaat Maliyeti	27.801.648
Altyapı Maliyeti	2.224.132
Çevre Tanzimi ve Peyzaj Maliyeti	417.025
Proje Genel Giderleri	1.522.140
<b>Toplam (TL)</b>	<b>31.964.945</b>

<b>Maliyetin Yıllara Dağılımı</b>		
Yıllar	27/05/2022	27/05/2023
Oran	0%	100%
<b>Maliyet (TL)</b>	<b>0</b>	<b>31.964.945</b>

<b>Konut Fonksiyonu</b>	
<b>Birim Satış Değeri (TL)</b>	4.700,00

<b>Proje Nakit Akışı (TL)</b>			
Yıllar	27/05/2022	27/05/2023	27/05/2024
<b>Konut Fonksiyonu</b>			
Toplam Satılabilir Alan (m <sup>2</sup> )	8.952,22	8.952,22	8.952,22
Satış Oranı (%)	0,00%	40,00%	60,00%
Satılan Alan (m <sup>2</sup> )	-	3.580,89	5.371,33
Birim Satış Değeri (TL/m <sup>2</sup> )		4.700,00	6.039,50
<b>Toplam Konut Gelirleri</b>	<b>0</b>	<b>16.830.166</b>	<b>32.440.145</b>
<b>Proje Toplam Gelirleri</b>	<b>0</b>	<b>16.830.166</b>	<b>32.440.145</b>
<b>İnşaat Maliyeti</b>	<b>0</b>	<b>31.964.945</b>	<b>0</b>
<b>Pazarlama Gideri</b>	<b>0</b>	<b>336.603</b>	<b>648.803</b>
<b>Net Nakit Akışları</b>	<b>0</b>	<b>-15.471.382</b>	<b>31.791.342</b>

<b>Arsa Sahibi</b>	10%
<b>Müteahhit</b>	90%

<b>Değerleme Tablosu-Proje</b>			
Risksiz Getiri Oranı	16,39%	16,39%	16,39%
Risk Primi	3,11%	3,61%	4,11%
İndirgeme Oranı	19,50%	20,00%	20,50%
<b>Toplam Bugünkü Değer (TL)</b>	<b>9.304.829</b>	<b>9.173.478</b>	<b>9.043.983</b>
<b>Yaklaşık Toplam Bugünkü Değer (TL)</b>	<b>9.300.000</b>	<b>9.170.000</b>	<b>9.040.000</b>

<b>Arsa Değeri (TL)</b>	<b>3.580.000</b>
<b>Birim Yaklaşık Arsa Değeri (TL/m<sup>2</sup>)</b>	<b>545</b>



#### 7.4 Üzerinde Proje Geliştirilen Arsaların Boş Arazi ve Proje Değeri

Üzerinde proje geliştirilen taşınmazın boş arsa değeri 3.580.000 TL, projenin bugünkü değeri ise 9.170.000 TL olarak hesaplanmıştır.

#### 7.5 En Verimli ve En İyi Kullanım Analizi

Bir mülkün fiziki olarak uygun olan, yasalarca izin verilen, finansal olarak gerçekleştirilebilir ve değerlemesi yapılan mülkün en yüksek getiriye sağlayan kullanımı, en verimli ve en iyi kullanımudur.

Yapılan pazar araştırmaları ve değerlendirmeler doğrultusunda, değerlendirme konusu taşınmazın en verimli ve en iyi kullanımı uygulama imar planındaki lejandı ve mevcut kullanımı ile uyumlu olarak **“Konut Alanı”** amaçlı kullanımudur.

#### 7.6 KDV Konusu

24.12.2007 tarihli ve 2007/13033 sayılı Bakanlar Kurulu kararı ile yürürlüğe konulan “Mal ve Hizmetlere Uygulanacak KDV Oranlarının Tespitine İlişkin Karar” ve bu karara ilişkin yayımlanan karar ve tebliğler uyarınca güncel KDV oranları aşağıdaki tabloda yer almaktadır.

Bu doğrultuda değerlendirme konusu taşınmaz için %8 KDV uygulaması yapılmıştır.

KDV ORANLARI		
İş Yeri Teslimlerinde		18%
Arsa/Arazi Teslimlerinde		8%
01.04.2022 TARİHİNDEN SONRA RUHSAT ALINMASI DURUMUNDA KDV ORANI		
Net Alanı 150 m <sup>2</sup> ve Üzeri Konutlarda		
Net Alanın 150 m <sup>2</sup> 'den Fazla Olan Kısım İçin		18%
Net Alanın 150 m <sup>2</sup> 'ye Kadar Olan Kısım İçin *		8%
Net Alanı 150 m <sup>2</sup> 'ye Kadar Konutlarda *		
01.04.2022 TARİHİNDEN ÖNCE RUHSAT ALINMASI DURUMUNDA KDV ORANI		
Net Alanı 150 m <sup>2</sup> ve Üzeri Konutlarda		
Net Alanı 150 m <sup>2</sup> 'ye Kadar Konutlarda */**		
01.01.2013 Tarihine Kadar Yapı Ruhsatı Alınan Durumlarda		
01.01.2013-31.12.2016 Tarihlerinde Yapı Ruhsatı Alınan Durumlarda	499 TL' ye kadar ise	1%
Yapı Ruhsatının Alındığı Tarihte	500 - 999 TL ise	8%
Emlak Vergisi Yönünden Arsa Birim m <sup>2</sup> Rayiç Değeri	1.000 TL ve üzeri	18%
01.01.2017 Tarihi İtibarıyla Yapı Ruhsatı Alınan Durumlarda		
Yapı Ruhsatının Alındığı Tarihte	1.000-2.000 TL ise	8%
Emlak Vergisi Yönünden Arsa Birim m <sup>2</sup> Rayiç Değeri	2.000 TL üzeri	18%

\* 16.05.2012 tarihli ve 6306 sayılı Afet Riski Altındaki Alanların Dönüştürülmesi Hakkında Kanun kapsamında rezerv yapı alanı ve riskli alan olarak belirlenen yerler ile riskli yapıların bulunduğu yerlerdeki konutlarda KDV oranı %1'dir.

\*\* Büyükşehir Belediyesi kapsamındaki illerde yer alan lüks veya birinci sınıf inşaatlarda geçerlidir. Diğer illerde ve 2. ve 3. sınıf basit inşaatlarda, konutun net alanı 150 m<sup>2</sup>'nin altında ise KDV oranı %1' dir.

\*\*\* Kamu kurum ve kuruluşları ile bunların iştirakleri tarafından ihalesi yapılan konut inşaatı projelerinde, yapı ruhsatı tarihi yerine ihale tarihi dikkate alınmalıdır.

## **BÖLÜM 8**

### **ANALİZ SONUÇLARININ DEĞERLENDİRİLMESİ ve SONUÇ**

## Bölüm 8

### Analiz Sonuçlarının Değerlendirilmesi ve Sonuç

#### 8.1 Sorumlu Değerleme Uzmanının Sonuç Cümlesi

Değerleme uzmanının raporda belirttiği tüm analiz, çalışma ve hususlara katılıyorum.

#### 8.2 Asgari Husus ve Bilgilerden Raporda Yer Verilmeyenlerin Neden Yer Almadıklarının Gerekçeleri

Asgari husus ve bilgilerden raporda yer verilmeyen madde bulunmamaktadır.

#### 8.3 Yasal Gereklere Yerine Getirilip Getirilemediği ve Mevzuat Uyarınca Alınması Gereken İzin ve Belgelerin Tam ve Eksiksiz Olarak Mevcut Olup Olmadığı Hakkında Görüş

Değerleme konusu gayrimenkul "Arsa" vasfında olup taşınmaz üzerinde herhangi bir yapı bulunmamaktadır. Taşınmazın net parsel olması ve cins tashihi'nin yapılması sebebiyle yasal süreçleri tamamlanmıştır.

#### 8.4 Varsa Gayrimenkul Üzerindeki Takyidat ve İpotekler ile İlgili Görüş

Değerleme konusu taşınmaz üzerinde takyidat kaydı bulunmamaktadır.

#### 8.5 Değerleme Konusu Gayrimenkulün Üzerinde İpotek veya Gayrimenkulün Değerini Doğrudan ve Önemli Ölçüde Etkileyecek Nitelikte Herhangi Bir Takyidat Bulunması Durumları Hariç Devredilebilmesi Konusunda Bir Sınırlamaya Tabi Olup Olmadığı Hakkında Bilgi

Değerleme konusu taşınmaz üzerinde ipotek veya gayrimenkulün değerini doğrudan ve önemli ölçüde etkileyecek nitelikte herhangi bir takyidat bulunması durumları hariç devredilebilmesi konusunda engelleyici herhangi bir sınır bulunmamaktadır.

#### 8.6 Değerleme Konusu Arsa veya Arazi İse, Alımından İtibaren Beş Yıl Geçmesine Rağmen Üzerinde Proje Geliştirilmesine Yönelik Herhangi Bir Tasarrufta Bulunulup Bulunulmadığına Dair Bilgi

Değerleme konusu taşınmaz "Arsa" niteliğinde olup alımından itibaren üzerinde proje geliştirilmesine yönelik herhangi bir tasarrufta bulunulmamıştır.

#### 8.7 Değerleme Konusu Üst Hakkı veya Devre Mülk Hakkı İse, Üst Hakkı ve Devre Mülk Hakkının Devredilebilmesine İlişkin Olarak Bu Hakları Doğuran Sözleşmelerde Özel Kanun Hükümlerinden Kaynaklananlar Hariç Herhangi Bir Sınırlama Olup Olmadığı Hakkında Bilgi

Değerleme konusu taşınmaz üst hakkı veya devremülk hakkı değildir.

#### 8.8 Farklı Değerleme Yöntemleri ile Analizi Sonuçlarının Uyumlaştırılması ve Bu Amaçla İzlenen Metotların ve Nedenlerin Açıklaması

Söz konusu değerlendirme çalışmasında pazar yaklaşımı ve gelir yaklaşımı yöntemi kullanılarak değer tespiti yapılmıştır.

Yaklaşım	TL
Pazar Yaklaşımı	3.575.000
Gelir Yaklaşımı	3.580.000

Pazar yaklaşımında değerlendirme yapılan mülk, pazarda gerçekleştirilen benzer mülklerin satışlarıyla karşılaştırılmıştır. Pazarda yapılan incelemelerde konu taşınmazla benzer nitelikte emsallere ulaşılmış olup somut verilere ulaşılmıştır.

Gelir yaklaşımında ise bölgedeki yapılan piyasa araştırmaları neticesinde değerlendirme konusu taşınmazın imar durumu dikkate alınarak proje değeri tespit edilmiştir. Ayrıca bölgedeki hasılat paylaşımı oranı ile arsa değeri tespit edilmiştir.

Bu doğrultuda rapor sonuç değeri olarak, satılık/satılmış emsal bilgilerine ulaşılabilir olması nedeniyle pazar yaklaşımıyla hesaplanan pazar değeri takdir edilmiştir.

### 8.9 Nihai Değer Takdiri

TAŞINMAZIN PAZAR DEĞERİ		
Değer Tarihi	30.04.2022	
Pazar Değeri (KDV Hariç)	3.575.000.-TL	Üçmilyonbeşyüzyetmişbeşbin.-TL
Pazar Değeri (KDV Dahil)	3.861.000.-TL	Üçmilyonsekiyüzaltmışbirbin.-TL

**Tuğçe Nur YILDIZ**

Değerleme Uzman Yardımcısı

Lisans no: 411042

**Bilge SEVİLENGÜL**

Sorumlu Değerleme Uzmanı

Lisans no: 402484

**Simge SEVİN, MRICS**

Sorumlu Değerleme Uzmanı

Lisans no: 401772

## **BÖLÜM 9**

### **EKLER**

## Bölüm 9

### Ekler

1	Takyidat Belgesi
2	İmar Durumu
3	Fotoğraflar
4	Özgeçmişler
5	SPK Lisansları ve Mesleki Tecrübe Belgeleri

## Ek 1: Takyidat Belgesi

BU BELGE TOPLAM 2 SAYFADAN OLUŞMAKTADIR BİLGİ AMAÇLIDIR.

Tarih: 27-4-2022-11:56



### Tapu Kaydı (Aktif Malikler için Detaylı - ŞBİ var)

#### TAPU KAYIT BİLGİSİ

Zemin Tipi:	AnaTasınmaz	Ada/Parsel:	591/1
Taşınmaz Kimlik No:	87471189	AT Yüzölçüm(m2):	6558.40
İl/ilçe:	YOZGAT/BOĞAZLIYAN	Bağımsız Bölüm Nitelik:	
Kurum Adı:	Boğazlıyan	Bağımsız Bölüm Brüt Yüzölçümü:	
Mahalle/Köy Adı:	YENİDOĞAN Mah.	Bağımsız Bölüm Net Yüzölçümü:	
Mevkii:	-	Blok/Kat/Giriş/BBNo:	
Cilt/Sayfa No:	30/2909	Arsa Pay/Payda:	
Kayıt Durum:	Aktif	Ana Taşınmaz Nitelik:	Arsa

#### MÜLKİYET BİLGİLERİ

(Hisse) Sistem No	Malik	El Birliği No	Hisse Pay/Payda	Metrekare	Toplam Metrekare	Edinme Sebebi-Tarih-Yevmiye	Terkin Sebebi-Tarih-Yevmiye
287857273	(SN:7760233) KAYSERİ ŞEKER FABRİKASI ANONİM ŞİRKETİ V	-	1/1	6558.40	6558.40	İmar (TSM) 18-12-2014 5186	-

Bu belgeyi akıllı telefonunuzdan karekod tarama programları ile aşağıdaki barkodu taratarak;

veya Web Tapu anasayfasından (<https://webtapu.tkgm.gov.tr> adresinden) \_I8DnweaEJA kodunu Online İşlemler alanına yazarak doğrulayabilirsiniz.

1 / 2



2 / 2







### Ek 3: Fotoğraflar



## Ek 4: Özgeçmişler

<b>Adı ve Soyadı</b>	Tuğçe Nur YILDIZ		
<b>Doğum Yeri, Tarihi</b>	Ankara, 07.07.1994		
<b>Mesleği</b>	Harita Mühendisi		
<b>Pozisyon</b>	TSKB Gayrimenkul Değerleme A.Ş.- Gayrimenkul Değerleme Uzmanı		
<b>Eğitim Durumu</b>	<b>Lisans</b> Karadeniz Teknik Üniversitesi / Mühendislik Fakültesi / Harita Mühendisliği Bölümü / 2012 – 2016 <b>Yüksek Lisans</b> Eskişehir Teknik Üniversitesi / Yer ve Uzay Bilimleri / Uzaktan Algılama ve Coğrafi Bilgi Sistemleri / 2019 – 2022		
<b>İş Tecrübesi</b>	09.2020- ...	TSKB Gayrimenkul Değerleme A.Ş.	Gayrimenkul Değerleme Uzmanı
<b>Sertifikalar</b>	SPK Lisansı, No:411042		
<b>Yabancı Diller</b>	İngilizce		

Şirketimizin gizlilik politikası çerçevesinde uzmanın hazırladığı değerlendirme raporu hakkında bilgi verilememektedir. Uzman şirketimizde değerlendirme raporu hazırlanmasında faal olarak görev almaktadır.

<b>Adı ve Soyadı</b>	Bilge SEVİLENGÜL		
<b>Doğum Yeri, Tarihi</b>	Gümüşhane, 27.03.1986		
<b>Mesleği</b>	Harita Mühendisi		
<b>Pozisyon</b>	TSKB Gayrimenkul Değerleme A.Ş.- Yönetici		
<b>Eğitim Durumu</b>	<b>Lisans</b> Karadeniz Teknik Üniversitesi / Mühendislik Fakültesi / Harita Mühendisliği / 2005 – 2010 Vienna Teknik Üniversitesi / Erasmus / 2009 <b>Yüksek Lisans</b> Ankara Üniversitesi / Sosyal Bilimler Fakültesi / Taşınmaz Mal Değerleme / 2015-		
<b>İş Tecrübesi</b>	2019-...	TSKB Gayrimenkul Değerleme A.Ş.	Yönetici/Özel Projeler
	2016- 2019	TSKB Gayrimenkul Değerleme A.Ş.	Yönetici Yardımcısı/Özel Projeler
	2013-2016	TSKB Gayrimenkul Değerleme A.Ş.	Kıdemli Değerleme Uzmanı/Özel Projeler
	2010-2013	TSKB Gayrimenkul Değerleme A.Ş.	Değerleme Uzmanı/Özel Projeler
<b>Sertifikalar</b>	SPK Lisansı, No:402484		
<b>Yabancı Diller</b>	İngilizce		

Şirketimizin gizlilik politikası çerçevesinde uzmanın hazırladığı değerlendirme raporu hakkında bilgi verilememektedir. Uzman şirketimizde değerlendirme raporu hazırlanmasında faal olarak görev almaktadır.

<b>Adı ve Soyadı</b>	Simge SEVİN		
<b>Doğum Yeri, Tarihi</b>	Doğubeyazıt, 17.01.1983		
<b>Mesleği</b>	Şehir ve Bölge Plancısı		
<b>Pozisyon</b>	TSKB Gayrimenkul Değerleme A.Ş. – Müdür, Lisanslı Değerleme Uzmanı		
<b>Eğitim Durumu</b>	<b>Lisans</b> Orta Doğu Teknik Üniversitesi / Mimarlık Fakültesi, Şehir ve Bölge Planlama Bölümü, (2006) <b>Yüksek Lisans</b> Bahçeşehir Üniversitesi / İşletme (2019)		
<b>İş Tecrübesi</b>	2010-...	TSKB Gayrimenkul Değerleme A.Ş.	Müdür
	2008- 2010	Bige İnşaat	Şehir Plancısı
	2006- 2008	Kent Yapı Planlama	Şehir Plancısı
<b>Sertifikalar</b>	SPK Lisanslı Gayrimenkul Değerleme Uzmanı (Lisans No:401772) Royal Institution of Chartered Surveyors (RICS) Üyesi		
<b>Yabancı Diller</b>	İngilizce		

Şirketimizin gizlilik politikası çerçevesinde uzmanın hazırladığı değerlendirme raporu hakkında bilgi verilememektedir. Uzman şirketimizde değerlendirme raporu hazırlanmasında faal olarak görev almaktadır.

## Ek 5: SPK Lisansları ve Mesleki Tecrübe Belgeleri



Tarih : 16.11.2018

No : 411042

### GAYRİMENKUL DEĞERLEME LİSANSI

Sermaye Piyasası Kurulu'nun "Sermaye Piyasasında Faaliyette Bulunanlar İçin Lisanslama ve Sicil Tutmaya İlişkin Esaslar Hakkında Tebliğ"i (VII-128.7) uyarınca

**Tuğçe Nur YILDIZ**

Gayrimenkul Değerleme Lisansını almaya hak kazanmıştır.

Levent HANLIOĞLU  
LİSANSLAMA VE SİCİL MÜDÜRÜ

Tuba ERTUGAY YILDIZ  
GENEL MÜDÜR







Düzenlenme Tarihi: 2.09.2019

Belge No: 402484

## GAYRİMENKUL DEĞERLEME LİSANSI

Sermaye Piyasası Kurulunun VII-128.7 sayılı Sermaye Piyasasında Faaliyette Bulunanlar İçin Lisanslama ve Sicil Tutmaya İlişkin Esaslar Hakkında Tebliği'ni uyarınca

**BİLGE SEVİLENGÜL**

Gayrimenkul Değerleme Lisansı almaya hak kazanmıştır.

Levent HANLIOĞLU  
LİSANSLAMA SINAV VE SİCİL MÜDÜRÜ

Tuba ERTUGAY YILDIZ  
GENEL MÜDÜR VE YÖNETİM KURULU ÜYESİ





Tarih : 05.04.2018

No : 401772

## GAYRİMENKUL DEĞERLEME LİSANSI

Sermaye Piyasası Kurulu'nun "Sermaye Piyasasında Faaliyette Bulunanlar İçin Lisanslama ve Sicil Tutmaya İlişkin Esaslar Hakkında Tebliğ"i (VII-128.7) uyarınca

**Simge SEVİN**

Gayrimenkul Değerleme Lisansını almaya hak kazanmıştır.

Levent HANLIOĞLU  
LİSANSLAMA VE SİCİL MÜDÜRÜ

Tuba ERTUGAY YILDIZ  
GENEL MÜDÜR







## MESLEKİ TECRÜBE BELGESİ

Belge Tarihi: 19.11.2019

Belge No: 2019-01.2295

**Sayın Bilge KALYONCU**

(T.C. Kimlik No: 20444596914 - Lisans No: 402484 )

Sermaye Piyasası Kurulu tarafından gayrimenkul değerlendirme alanındaki tecrübenin kontrolüne ilişkin belirlenen ilke ve esaslar çerçevesinde **“Sorumlu Değerleme Uzmanı”** olmak için aranan 5 (beş) yıllık mesleki tecrübe şartını sağladığınız tespit edilmiştir.

Doruk KARŞI  
Genel Sekreter

Encan AYDOĞDU  
Başkan



## MESLEKİ TECRÜBE BELGESİ

Belge Tarihi: 28.11.2019

Belge No: 2019-01.2414

**Sayın Simge SEVİN**

(T.C. Kimlik No: 25147272820 - Lisans No: 401772 )

Sermaye Piyasası Kurulu tarafından gayrimenkul değerlendirme alanındaki tecrübenin kontrolüne ilişkin belirlenen ilke ve esaslar çerçevesinde **“Sorumlu Değerleme Uzmanı”** olmak için aranan 5 (beş) yıllık mesleki tecrübe şartını sağladığınız tespit edilmiştir.

Doruk KARŞI  
Genel Sekreter

Encan AYDOĞDU  
Başkan